



---

**Διαχείριση καταστάσεων φορολογικών στοιχείων  
και υποβολή στη ΓΓΠΣ  
από Γενική Λογιστική**

---

[Σύντομη Περιγραφή](#)

[Ροή Εργασιών](#)

[Αναλυτική Περιγραφή](#)

## Σύντομη περιγραφή

Σε συμφωνία με τις νέες φορολογικές διατάξεις (ΠΟΛ 1022/2014), όλες οι επιχειρήσεις υποχρεώνονται πλέον να υποβάλλουν περιοδικά στη Γενική Γραμματεία Πληροφοριακών Συστημάτων (ΓΓΠΣ) καταστάσεις φορολογικών στοιχείων, πελατών και προμηθευτών.

Πιο συγκεκριμένα πρέπει να υποβάλλονται

- μηνιαία στοιχεία εσόδων (πωλήσεων χονδρικής ή λιανικής)
- μηνιαία στοιχεία εξόδων (αγορών και λοιπών δαπανών) για τις επιχειρήσεις που τηρούν Διπλογραφικά Βιβλία.
- τριμηνιαία στοιχεία εξόδων (αγορών και λοιπών δαπανών) για τις επιχειρήσεις που τηρούν Απλογραφικά Βιβλία.

Για την κάλυψη της ανάγκης αναπτύχθηκε ένα νέο σύστημα διαχείρισης και υποβολής στη ΓΓΠΣ εγγραφών ΜΥΦ που λειτουργεί παράλληλα με το υφιστάμενο σύστημα διαχείρισης και υποβολής ΚΕΠΥΟ.

Το νέο σύστημα μπορεί

- να δημιουργεί μαζικά εγγραφές ΜΥΦ χρησιμοποιώντας ως πρωτογενή δεδομένα τα δεδομένα του υποσυστήματος Λογιστικής ή της Εμπορικής διαχείρισης ή συνδυασμό των δύο υποσυστημάτων
- να δέχεται εγγραφές ΜΥΦ που χειροκίνητα καταχωρίζει ο χρήστης
- να υποβάλλει στη ΓΓΠΣ τις εγγραφές ΜΥΦ

Στο παρόν εγχειρίδιο περιγράφουμε τον τρόπο Δημιουργίας εγγραφών και Υποβολής στοιχείων από τα άρθρα της Γενικής Λογιστικής.

Αν στην εγκατάσταση για κάποια ομάδα εγγραφών ενεργοποιηθεί η δημιουργία εγγραφών από παραστατικά της Εμπορικής διαχείρισης, συμβουλευτείτε το ανάλογο εγχειρίδιο.

Επιπλέον έχει κυκλοφορήσει η νέα εφαρμογή SFP Συγκεντρωτική, που διαθέτει λειτουργικότητα για καταχώρηση, επεξεργασία και υποβολή των φορολογικών στοιχείων στη ΓΓΠΣ.

Η εφαρμογή δίνει παράλληλα τη δυνατότητα εισαγωγής δεδομένων από αρχεία ascii , excel, xml σύμφωνα με τον μορφότυπο της ΓΓΠΣ ή βάσεις δεδομένων. Με αυτό τον τρόπο επιτυγχάνεται ενοποίηση δεδομένων από διαφορετικές εγκαταστάσεις ή και εφαρμογές, που αφορούν το ίδιο ΑΦΜ και πρέπει να υποβληθούν συγκεντρωτικά.

[Επιστροφή](#)

## Ροή εργασιών

### ▼ Παραμετροποίηση

- ▼ Στοιχεία εγκατάστασης
- ▼ Συναλλασσόμενοι
- ▼ Λογαριασμοί
- ▼ Τυποποιημένα άρθρα
- ▼ Άρθρα

### ▼ Δημιουργία εγγραφών

- ▼ Μαζική δημιουργία εγγραφών
- ▼ Κανόνες δημιουργίας από άρθρα
- ▼ Στοιχεία εγγραφής Εξόδου
- ▼ Στοιχεία εγγραφής Εσόδου
- ▼ Κανόνες δημιουργίας από άρθρα
- ▼ Μαζική διαγραφή εγγραφών

### ▼ Υποβολή στοιχείων

- ▼ Εγγραφές που αποστέλλονται
- ▼ Έλεγχος αποτελεσμάτων

## ▼ Αναλυτική περιγραφή

### ▼ Παραμετροποίηση

#### ▼ Στοιχεία εγκατάστασης

- Από *Εργαλεία – Πλήρης κατάλογος παραμέτρων – Οργάνωση Λειτουργία – Γενικές πληροφορίες – Στοιχεία Εταιρείας* : Στο πεδίο **ΑΦΜ** θα πρέπει να συμπληρωθεί ο Αριθμός Φορολογικού Μητρώου της επιχείρησης.
- Από *Εργαλεία – Πλήρης κατάλογος παραμέτρων – Οργάνωση Λειτουργία – Γενικές πληροφορίες – Στοιχεία Καταστάσεων - Στοιχεία ΜΥΦ* :

The screenshot shows the 'Διαχείριση Παραμέτρων Λογιστικής' window with the 'Στοιχεία ΜΥΦ' tab selected. The 'Δημιουργία Εγγραφών ΜΥΦ' section contains three checkboxes: 'Δημιουργία εγγραφών ΜΥΦ Εσόδων από λογιστικά άρθρα' (unchecked), 'Δημιουργία εγγραφών ΜΥΦ Εξόδων Χονδρικής από λογιστικά άρθρα' (unchecked), and 'Δημιουργία εγγραφών ΜΥΦ Λοιπών Δαπανών από λογιστικά άρθρα' (checked). The 'Στοιχεία Υποβολής ΜΥΦ' section includes a dropdown for 'Έλεγχος Ορίου Ημερών' set to 'Απαγόρευση', a text box for 'Όριο Ημερών' set to '18', a dropdown for 'Περίοδος Υποβολής Στοιχείων Εσόδων' set to 'Μηνιαία', and an empty text box for 'Υποκατάστημα'. The 'Στοιχεία Εισόδου στην Γ.Γ.Π.Σ.' section has empty text boxes for 'Όνομα Χρήστη' and 'Κωδικός'. At the bottom are buttons for 'Τέλος', 'Ακύρωση', and 'Οδηγίες'.

Στις παραμέτρους **Δημιουργίας εγγραφών ΜΥΦ** δηλώνουμε από ποιο Υποσύστημα (Παραστατικών ή Λογιστικών άρθρων) θα δημιουργηθούν οι εγγραφές ΜΥΦ. Μπορούμε να ορίσουμε διαφορετικό κύκλωμα για τις **Πωλήσεις** (χονδρικές και λιανικές) , τις **Αγορές** και τις **λοιπές Δαπάνες**.

Οι τιμές που θα επιλέξουμε μπορούν να τροποποιηθούν ακόμα και αν έχουν δημιουργηθεί εγγραφές από ένα υποσύστημα. Αυτό, όμως, σημαίνει ότι αν ξαναδημιουργηθούν εγγραφές αυτής της κατηγορίας για το ίδιο ημερομηνιακό διάστημα, οι υπάρχουσες εγγραφές θα διαγραφούν και θα ξαναδημιουργηθούν από το νέο υποσύστημα.

Στις παραμέτρους **Στοιχεία Υποβολής ΜΥΦ** μπορεί να καθορισθεί έλεγχος ορίου, κατά τον οποίο αν το διάστημα μεταξύ της λήξης ημερομηνίας του αρχείου που υποβάλλεται και της ημερομηνίας εισόδου στην εφαρμογή, είναι μεγαλύτερο από το **Όριο Ημερών** που καθορίζουμε στο επόμενο πεδίο. Ο έλεγχος μπορεί να είναι Προειδοποιητικός ή Απαγορευτικός για την δημιουργία του αρχείου.

Αν δεν επιθυμούμε κανέναν έλεγχο, μπορούμε να επιλέξουμε τιμή Καθόλου.

**Περίοδος Υποβολής Στοιχείων εξόδων:** Δηλώνουμε Μηνιαία ή Τριμηνιαία ανάλογα αν τα στοιχεία που αφορούν Έξοδα, υποβάλλονται σε μηνιαία βάση ή σε τριμηνιαία.

**Υποκατάστημα :** συμπληρώνεται με τον Κωδικό του υποκαταστήματος, αν υπάρχει ειδικός κωδικός υποκαταστήματος.

Στα πεδία **Όνομα Χρηστη** και **Κωδικός** δηλώνονται οι αντίστοιχες τιμές, οι οποίες θα χρησιμοποιηθούν για την αυτόματη αποστολή της κατάστασης στην ΓΓΠΣ μέσω web service.

[Επιστροφή](#)

## ▼ Συναλλασσόμενοι

Σε κάθε πελάτη και προμηθευτή θα πρέπει να οριστεί η κατάλληλη συμπεριφορά για την συμμετοχή του στις καταστάσεις φορολογικών στοιχείων.

Στην σελίδα των Στοιχείων διαχείρισης, θα πρέπει να συμπληρωθούν

- Το πεδίο **Συμμετέχει στο ΚΕΠΥΟ/ΜΥΦ** θα πρέπει να οριστεί :
  - **Καθόλου** αν ο συν/νος δεν μετέχει στις καταστάσεις ΚΕΠΥΟ και ΜΥΦ
  - **Υπόχρεος** αν συμμετέχει στις καταστάσεις ΚΕΠΥΟ και ΜΥΦ
  - **Μη Υπόχρεος ΚΕΠΥΟ – Υπόχρεος ΜΥΦ**, αν δεν με συμμετέχει στις καταστάσεις Κεπυο αλλά πρέπει να περιληφθεί στις καταστάσεις ΜΥΦ.
- Το Πεδίο **Υποβάλλει Δήλωση** θα πρέπει να είναι επιλεγμένο σε όλους τους πελάτες και όλους τους προμηθευτές που και εκείνοι υποβάλλουν δηλώσεις ΜΥΦ. Το πεδίο θα πρέπει να μην είναι επιλεγμένο στους προμηθευτές που δεν υποβάλλουν δήλωση ΜΥΦ (είναι για παράδειγμα Ιδιώτες) οπότε για τα παραστατικά τους που θα σταλούν με το group των expenses θα αποκτήσουν την κατάλληλη ένδειξη.

Και τα δύο πεδία μπορούν να ενημερωθούν μαζικά, από την ενέργεια της Μαζικής επεξεργασίας του μενού Επεξεργασία της λίστα Πελατών και Προμηθευτών.

Πελάτης - 400

Γενικά Στοιχεία Διευθύνσεις Διαχείριση Στοιχεία Συναλλαγής Στοιχεία χρήστη Σύνολα βασ.νομίσμ

Κωδικός 400 Α.Φ.Μ 011883407 Επωνυμία Αντωνιάδης Αλβαβιάδης

Νόμισμα EUR

Συμφ.πληρωμής % Εκπτώσης 15,0000

Αποθ.χώρος

Μήνυμα τιμολ/σης

Μοντέλο παρ./κών

Στοιχεία ΚΕΠΥΟ/ΜΥΦ

Υποβάλλει δήλωση

Συμμετέχει σε ΚΕΠΥΟ/ΜΥΦ Υπόχρεος

Ιδιότητα συμμετοχής Καθόλου  
Υπόχρεος  
Μη Υπόχρεος ΚΕΠΥΟ-Υπόχρεος ΜΥΦ

Ομάδα Τζιρου Συγκεντρώνει Πιστωτικά

Σχέδιο επιτοκίων ΒΑΣΙΚΟ

Συμμετοχή πιστωτικών στον υπολογισμό τζιρου

Επιβαρύνσεις

Κρατήσεις

% Προμ.Πώλησης 100,00

% Προμ.Είσπραξης 0,00

Συμφ.εκπτ.τζιρου 1 ΕΓΧ\_ΠΕΛ

Τιμ/γος χονδρικής 9 Τιμοκατάλογος συνεργατών

Τιμ/γος λιανικής 12 999999999999999

Βασικός Πωλητής

Συμβάσεις Πωλητών

Ομάδα ειδων/πωλητών	α/α	Πελάτης	Πωλη

Τέλος Εφαρμογή Ενέργειες Οδηγίες

[Επιστροφή](#)

## ▼ Λογαριασμοί

Θα πρέπει να ελεγχθούν οι λογαριασμοί ως προς τον σωστό **χαρακτηρισμό** τους :

Οι λογαριασμοί που θα περιληφθούν είναι : Έσοδα, Έξοδα, Αγορές/Αποθέματα, Πάγια, Φπα Εσόδων και Φπα Εξόδων.

Για κάθε λογαριασμό με Χαρακτηρισμό διαφορετικό από «Πελάτης» ή «Προμηθευτής» είναι εφικτό να καθοριστεί αν συμμετέχει στη διαδικασία δημιουργίας εγγραφών ΜΥΦ, ή όχι δηλώνοντάς το στο πεδίο **«Συμμετέχει ΜΥΦ»**

Επιπλέον για τους λογαριασμούς που καταχωρούνται Πωλήσεις λιανικής ή Έξοδα λοιπών δαπανών (οπότε οι εγγραφές αυτών των λογαριασμών θα πρέπει να ενημερώσουν τις δύο αντίστοιχες ομάδες της κατάστασης ) θα πρέπει να ενημερωθεί το πεδίο **«Λιανικής/ Δαπάνες»** Την λειτουργικότητα του πεδίου εξηγούμε παρακάτω στους [κανόνες δημιουργίας εγγραφών από άρθρα](#).

Στους λογαριασμούς που καταχωρείται ΦΠΑ μη εκπιπτόμενο θα πρέπει να επιλεγθεί το πεδίο Φπα μη εκπιπτόμενο. Την λειτουργικότητα του πεδίου εξηγούμε παρακάτω [στο ΦΠΑ μη εκπιπτόμενο](#).

Στους λογαριασμούς με Χαρακτηρισμό «Πελάτης» ή «Προμηθευτής» η συμμετοχή ή όχι στη ΜΥΦ δηλώνεται μέσω της σελίδας του συναλλασσόμενου και του πεδίου «**Συμμετέχει ΚΕΠΥΟ/ΜΥΦ**» .

Το πεδίο είναι πτυσσόμενη λίστα με τις τιμές που έχουν περιγραφεί και στην παραμετροποίηση συναλλασσομένων της Εμπορικής διαχείρισης.



The screenshot shows the 'Λογαριασμός - 30.00' window with the following fields and options:

- Κωδικός Λογαριασμού:** 30.00
- Περιγραφή:** Πελάτες εσωτερικού
- Βασικά Στοιχεία:**
  - Κωδικός: [Dropdown]
  - Α.Φ.Μ.: [Dropdown]
  - Επωνυμία: [Text]
- Τύπος Συναλ/νου:** Πελάτης
- Δ.Ο.Υ.:** [Dropdown]
- Είδος επιχείρησης:** [Dropdown]
- Επιλογές ΚΕ.Π.Υ.Ο./Μ.Υ.Φ.:**
  - Συμμετέχει ΚΕΠΥΟ/ΜΥΦ: **Μη Υπόχρεος ΚΕΠΥΟ-Υ** (highlighted)
  - Ιδιότητα Συμμετοχής: Καθόλου, Υπόχρεος
  - Υποβάλλει δήλωση: **Μη Υπόχρεος ΚΕΠΥΟ-Υπόχρεος ΜΥΦ** (highlighted)
- Στοιχεία Διεύθυνσης:**
  - Διεύθυνση 1: [Text]
  - Διεύθυνση 2: [Text]
  - Τ.Κ./Πόλη: [Text]
  - Χώρα: [Dropdown]
  - Τηλέφωνα: [Text]
  - Telex: [Text]
- Παρατήρηση:** [Text]

Buttons at the bottom: Τέλος, Εφαρμογή, Ενέργειες, Οδηγίες

**Μετά την αναβάθμιση από προηγούμενη έκδοση,** αν ένας λογαριασμός εξαιρείται από το ΚΕΠΥΟ, εξαιρείται και από τη ΜΥΦ. Αν υπάρχουν λογαριασμοί που ενώ εξαιρούνται του ΚΕΠΥΟ συμμετέχουν στη ΜΥΦ, θα πρέπει να σημειωθεί το πεδίο «Συμμετέχει ΜΥΦ».

## ▼ Τυποποιημένα Άρθρα

Στα τυποποιημένα άρθρα μπορεί να οριστεί το αν τα άρθρα που δημιουργούνται από αυτά θα συμμετέχουν η όχι στη ΜΥΦ. Αυτό επιτυγχάνεται με τη χρήση του πεδίου πτυσσόμενης λίστας «**Ενημερώνει ΚΕΠΥΟ/ΜΥΦ**»

Οι δυνατές τιμές του πεδίου είναι ταυτόσημες του ομώνυμου πεδίου της σειράς παραστατικού:

- **Εξαιρείται**
- **Αυτόματα**
- **Έσοδα/Έξοδα Χονδρικής**
- **Λοιπές Δαπάνες**
- **Έσοδα Λιανικής**

Τυποποιημένα άρθρα - 1

Τίτλος: Καταβολή ενοικίου    Ημ/γιο: 001    Σειρά:   
 Αιτιολογία: Ενοίκιο μηνός ...    Ομάδα:    Τύπος:

	Κωδ.λογ.	Περιγραφή	Χρέωση	Πίστωση
1	62.04	Ενοίκια	T	
2	63.98.00	Χαρτόσημο Μισθωμάτ	L(1)*3.6/100	
3	38.00.00	Κεντρικό ταμείο		B

Χαρακτηριστικά  
 Τρόπος Πληρωμής: Μετρητά    Λήξη μετά από: Ημέρες 0  
 Χαρακτηρισμός:    Κατηγορία:

Ενημερώνει ΚΕΠΥΟ/ΜΥΦ: **Αυτόματα**  
 Ημερομηνία τελευταίας μεταβολής: **Αυτόματα**  
 Τέλος: **Αυτόματα**

Κατά τη δημιουργία άρθρου από τυποποιημένο άρθρο, το πεδίο «**Ενημερώνει ΚΕΠΥΟ/ΜΥΦ**» του τυποποιημένου αντιγράφεται στο παραγόμενο άρθρο.

**Μετά την αναβάθμιση από προηγούμενη έκδοση**, το εν λόγω πεδίο λαμβάνει την τιμή «**Αυτόματα**».

## ▼ Άρθρα

Για κάθε άρθρο μπορεί να καθοριστεί η συμμετοχή του στη διαδικασία δημιουργίας εγγραφών ΜΥΦ μέσω του πεδίου «**Ενημερώνει ΚΕΠΥΟ/ΜΥΦ**» .

Οι δυνατές τιμές του πεδίου είναι ταυτόσημες του ομώνυμου πεδίου της σειράς παραστατικού:

- **Εξαιρείται**
- **Αυτόματα**
- **Έσοδα/Έξοδα Χονδρικής**
- **Λοιπές Δαπάνες**
- **Έσοδα Λιανικής**

Αρθρο Γενικής Λογιστικής Προσωρινό - 604

A/A άρθρου: 305      Σειρά: ΣΥ      Ομάδα:   
A/A ημ/γίου:      Παραστατικό: ΣΥ00000000000003      Τύπος:   
Ημερολόγιο: 001      Εναλ.Παραστ.:      Χαρακτηρισμός:   
Ημερομηνία: 31/12/2014      Αιτιολογία: Studio Κουζίνας-Τιμολόγιο Πώλησης - Δελτ      Κατηγορία:

Κωδ.λογ.	Περιγραφή	Χρέωση	Πίστωση	Χαρ/σμός	Κατηγ.
1 30.00	Πελάτες εσωτερικού	1.371,33	0,00		
2 54.00.70.18	ΦΠΑ πωλήσεων εμπορευμάτων 18%	0,00	209,19		
3 70.00.00.18	Πωλήσεις εμπορευμάτων χονδρ. με Φ	0,00	1.162,14		

Χρέωση: 1.371,33    Πίστωση: 1.371,33    Υπόλοιπο: 0,00

Ενημερώνει ΚΕΠΥΟ/ΜΥΦ  Ενημερώνει ΣΚΠΠΘ  Αρθρο Διαφορών

Εξαιρείται   
Αυτόματα   
Έσοδα/Έξοδα Χονδρικής   
Λοιπές Δαπάνες   
Έσοδα Λιανικής

Τέλος    Εφαρμογή    Οδηγίες

[Επιστροφή](#)

## ▼ Δημιουργία εγγραφών

### ▼ Μαζική δημιουργία εγγραφών

Η διαδικασία της μαζικής δημιουργίας των εγγραφών καλείται από Περιοδικές Εργασίες – Εγγραφές ΜΥΦ- Δημιουργία Εγγραφών.

Στον διάλογο δηλώνουμε δηλώσουμε Από – Έως Ημερομηνία, και ομάδα εγγραφών από την οποία θα δημιουργηθούν οι εγγραφές ΜΥΦ.

Η εφαρμογή, με βάση την παραμετροποίηση που έχουμε δηλώσει στα Στοιχείων Καταστάσεων της Εγκατάστασης, δημιουργεί τις εγγραφές ΜΥΦ από αντίστοιχο υποσύστημα (Εμπορικό ή Λογιστική). Μπορούμε να επιλέξουμε να δημιουργηθούν εγγραφές ΜΥΦ συγκεκριμένων ομάδων μόνο, για παράδειγμα μόνο Έσοδα Χονδρικής και Έξοδα Χονδρικής, και σε δεύτερη εκτέλεση της διαδικασίας να δημιουργήσουμε εγγραφές για τις υπόλοιπες ομάδες.

[Επιστροφή](#)

### ▼ Κανόνες δημιουργίας εγγραφών ΜΥΦ άρθρα.

Τα αποτελέσματα της μαζικής δημιουργίας εγγραφών μπορούμε να τα δούμε στις αντίστοιχες λίστες εγγραφών. Από Περιοδικές Εργασίες – Εγγραφές ΜΥΦ- Εγγραφές Εξόδων εμφανίζονται και μπορούμε να διαχειριστούμε τις εγγραφές που αφορούν το group των **Εξόδων που θα υποβληθούν ανά ΑΦΜ** καθώς και τις εγγραφές των **Λοιπών Δαπανών**.

Από Περιοδικές Εργασίες – Εγγραφές ΜΥΦ – Εγγραφές Εσόδων εμφανίζονται οι εγγραφές που θα περιληφθούν στο group **Εσόδων κατά ΑΦΜ** καθώς και οι **Λιανικές Πωλήσεις**.

## Γενικοί κανόνες για όλα τα άρθρα με βάση τους οποίους θα δημιουργηθούν εγγραφές ΜΥΦ από άρθρα:

Υπάρχουν οι παρακάτω κανόνες που θα πρέπει να τηρούνται στην διαχείριση των άρθρων ώστε το σύστημα να παράξει εγγραφές ΜΥΦ στις επιθυμητές ομάδες :

- Οι λογαριασμοί των καθαρών αξιών να είναι Χαρακτηρισμένοι Έσοδα ή Έξοδα ή Αγορές Αποθέματα ή Πάγια και είναι χαρακτηρισμένοι ότι «Συμμετέχουν στην ΜΥΦ»
- Οι λογαριασμοί των αξιών Φπα να είναι Χαρακτηρισμένοι ΦΠΑ Εσόδων ή ΦΠΑ Εξόδων και είναι χαρακτηρισμένοι ότι «Συμμετέχουν στην ΜΥΦ».
- Τα πιστωτικά πρέπει καταχωρούνται με αντίθετη φορά εγγραφών (Για παράδειγμα το πιστωτικό πώλησης καταχωρείται με Χρέωση του λογαριασμού Έσόδων και πίστωση του λογαριασμού του πελάτη)
- Τα ακυρωτικά καταχωρούνται με αρνητικά πρόσημα (Για παράδειγμα ακυρωτικό πωλήσεων καταχωρείται με αρνητική πίστωση του λογαριασμού Έσόδων και αρνητική Χρέωση του λογαριασμού του Πελάτη)
- Δεν πρέπει να υπάρχουν στο ίδιο άρθρο λογαριασμοί Εσόδων και Εξόδων ή Αγορών ή Παγίων ταυτόχρονα.
- Δεν πρέπει να υπάρχουν στο ίδιο άρθρο λογ/σμοί τύπου ΦΠΑ Εσόδων και ΦΠΑ Εξόδων ταυτόχρονα.
- Δεν πρέπει να υπάρχουν και θετικές και αρνητικές αξίες στις εγγραφές λογ/σμών τύπου ΦΠΑ Εσόδων και ΦΠΑ Εξόδων ή στους λογαριασμούς Εσόδων και Εξόδων/Αγορών ταυτόχρονα.

## Ειδικά για τις ομάδες τύπου Εσόδων/ Εξόδων χονδρικής :

- Πρέπει να υπάρχει συναλλασσόμενος στο άρθρο δηλαδή:
  - Να υπάρχει λογαριασμός χαρακτηρισμένος Πελάτης ή Προμηθευτής συνδεδεμένος με ΑΦΜ ή
  - Να υπάρχει λογαριασμός χαρακτηρισμένος Πελάτης ή Προμηθευτής χωρίς σύνδεση με ΑΦΜ αλλά κατά την καταχώρηση του άρθρου στα αναλυτικά στοιχεία της εγγραφής του λογαριασμού του πελάτη ή προμηθευτή να έχουμε επιλέξει ΑΦΜ Πελάτη ή Προμηθευτή ή
  - Να μην υπάρχει λογαριασμός Πελάτη ή Προμηθευτή στο άρθρο αλλά στις εγγραφές των λογαριασμών που είναι χαρακτηρισμένοι Έσοδα ή Εξοδα ή Αγορές να έχουμε επιλέξει ΑΦΜ πελάτη ή προμηθευτή αντιστοίχα.
- Πρέπει να υπάρχει **μόνο ένας** συναλλασσόμενος στο άρθρο.
- Ο συναλλασσόμενος που έχει επιλεγθεί συμμετέχει στην ΜΥΦ.

## Πως ενημερώνεται το πεδίο «Τρόπος ενημέρωσης» της εγγραφής ΜΥΦ από τα άρθρα.

Αν στο άρθρο έχει ορισθεί Ενημερώνει ΚΕΠΥΟ/ΜΥΦ : «**Αυτόματα**»

- Αν υπάρχουν λογαριασμοί Εσόδων (ή Εξόδων/Αγορών ή Παγίων) και υπάρχει Συν/νος στο άρθρο ελέγχεται το πεδίο «Λιανικής/ Δαπάνες» των λογαριασμών Εσόδων (ή Εξόδων/Αγορών) και :
  - Αν όλοι οι λογαριασμοί έχουν επιλεγμένο το flag «**Λιανικής/ Δαπάνες**» τότε η εγγραφή ΜΥΦ θα είναι **Λιανικής ή Δαπανών**
  - Αν έστω και ένας δεν έχει επιλεγμένο το flag «**Λιανικής/ Δαπάνες**» τότε η εγγραφή ΜΥΦ είναι **Έσοδα/Έξοδα Χονδρικής.**
- Αν υπάρχουν λογαριασμοί Εσόδων (ή Εξόδων/Αγορών ή Παγίων) και δεν υπάρχει και συν/νος τότε η εγγραφή ΜΥΦ θα είναι **Λιανικής ή Δαπανών.**

Αν στο άρθρο έχει ορισθεί «**Έσοδα/Έξοδα Χονδρικής**»

- ▼ Δεν ελέγχεται το flag «**Λιανικής/ Δαπάνες**» των λογαριασμών Εσόδων ή Εξόδων / Αγορών ή Παγίων για το αν είναι λιανικής ή δαπανών. Αν υπάρχει συν/νος ο άρθρο δημιουργεί εγγραφή κατηγορίας **Έσοδα/Έξοδα Χονδρικής**. **Αν δεν υπάρχει δεν δημιουργείται καθόλου εγγραφή.**

Αν στο άρθρο έχει ορισθεί «**Λοιπές Δαπάνες**» ή «**Έσοδα λιανικής**»

- ▼ Δεν ελέγχεται το flag «**Λιανικής/ Δαπάνες**» των λογαριασμών για το αν είναι λιανικής ή δαπανών και ούτε αν υπάρχει συν/νος στο άρθρο, η εγγραφή ΜΥΦ είναι τύπου **Λιανικής ή Δαπάνες**

### Κατά συνέπεια :

Αν θέλουμε ένα άρθρο να δημιουργήσει εγγραφή ΜΥΦ **Πωλήσεων Χονδρικής** πρέπει :

- Να έχει τιμή στο πεδίο Ενημερώνει ΚΕΠΥΟ/ΜΥΦ στο άρθρο Αυτόματα ή Έσοδα/Έξοδα Χονδρικής.
- Να υπάρχει συν/νος στο άρθρο.
- Να υπάρχουν λογαριασμοί Εσόδων (και αν υπάρχει ΦΠΑ, και Φπα εσόδων).
- Αν έχει την τιμή Αυτόματα να υπάρχει έστω ένας λογαριασμός που να μην έχει επιλεγμένο στην καρτέλα του το Λιανική/Δαπάνες.

Αν θέλουμε ένα άρθρο να δημιουργήσει εγγραφή ΜΥΦ **Αγορών Χονδρικής** πρέπει

- Να ισχύουν οι ίδιες προϋποθέσεις με το άρθρο **Πωλήσεων Χονδρικής** αλλά οι λογαριασμοί να είναι οι αντίστοιχοι των Έξοδο/Αγορών ή Πάγια.

Αν θέλουμε ένα άρθρο να δημιουργήσει εγγραφή ΜΥΦ **Πωλήσεων Λιανικής** πρέπει

- Να έχει μόνο λογαριασμούς Εσόδων και Φπα εσόδων.
- Να έχει στο άρθρο **Αυτόματα ή Έσοδα λιανικής** Χονδρικής.
- Αν έχει την τιμή **Αυτόματα** να έχουν **όλοι** οι λογαριασμοί επιλεγμένο το Λιανική/Δαπάνες.

Αν θέλουμε ένα άρθρο να δημιουργήσει εγγραφή ΜΥΦ **Λοιπές Δαπάνες** πρέπει

- Να έχει μόνο λογαριασμούς Εξόδων ή Αγορών και Φπα εξόδων ή Παγία
- Να έχει στο άρθρο **Αυτόματα ή Δαπάνες** Χονδρικής.
- Αν έχει την τιμή **Αυτόματα** να έχουν **όλοι** οι λογαριασμοί Εξόδων/Αγορών επιλεγμένο το Λιανική/Δαπάνες ή αν αφορά αγορά παγίου να μην υπάρχει συν/νος.

## ▼ Στοιχεία εγγραφής ΜΥΦ Εξόδου.

Στοιχεία ΜΥΦ Εξόδων - 185

Κωδ. Συν/νου: 201      Α.Φ.Μ.: 065710727

Επωνυμία: Allianz Insurance S.A.

Αναλυτικά στοιχεία

Τύπος Παραστατικού: Τιμολόγιο      Ημ/νία: 28/01/2014

Πλήθος: 1

Αξία: 100,00      Αξία ΦΠΑ: 18,00

Αιτιολογία: Allianz Insurance S.A.

Τρόπος Ενημέρωσης: Έσοδα/Έξοδα Χονδρικής

Τέλος      Εφαρμογή      Οδηγίες

**Κωδικός συν/νου :** Ενημερώνεται από τον Προμηθευτή του άρθρου από το οποίο προήλθε η εγγραφή.

**Τύπος Παραστατικού:** Τιμολόγιο ή Πιστωτικό ή Ακυρωτικό ανάλογα με τον τρόπο καταχώρησης των εγγράφων του άρθρου. Αναλυτικότερα στους κανόνες δημιουργίας εγγραφών που αναλύουμε στην συνέχεια

**Ημερομηνία:** Η ημερομηνία του άρθρου

**Πλήθος Παραστατικών :** 1

**Αξία :** Είναι το σύνολο των αξιών των εγγραφών των λογαριασμών τύπου « Έξοδο» ή «Αγορές αποθέματα» του άρθρου, που έχουν επιλεγμένο το πεδίο «Συμμετέχει στην ΜΥΦ».

**Αξία ΦΠΑ :** Είναι το σύνολο των αξιών των εγγραφών των λογαριασμών τύπου «ΦΠΑ Έξοδων» του άρθρου, που έχουν επιλεγμένο το πεδίο «Συμμετέχει στην ΜΥΦ».

**Τρόπος Ενημέρωσης :** Εξαρτάται από την τιμή του αντιστοιχου πεδίου του άρθρου από το οποίο προήλθε . Αναλυτικότερα στους κανόνες δημιουργίας εγγραφών που αναλύουμε στην συνέχεια .

[Επιστροφή](#)

## ▼ Στοιχεία εγγραφής ΜΥΦ Εσόδου.

**Κωδικός συν/νου :** Ενημερώνεται από τον Πελάτη του άρθρου από το οποίο προήλθε η εγγραφή.

**Τύπος Παραστατικού:** Τιμολόγιο ή Πιστωτικό ή Ακυρωτικό ανάλογα με τον τρόπο καταχώρησης των εγγράφων του άρθρου. Αναλυτικότερα στους κανόνες δημιουργίας εγγραφών που αναλύουμε στην συνέχεια

**Ημερομηνία:** Η ημερομηνία του άρθρου .

**Πλήθος Παραστατικών :** 1

**Αξία :** Είναι το σύνολο των αξιών των εγγραφών των λογαριασμών τύπου « Έσοδο» του άρθρου, που έχουν επιλεγμένο το πεδίο «Συμμετέχει στην ΜΥΦ».

**Αξία ΦΠΑ :** Είναι το σύνολο των αξιών των εγγραφών των λογαριασμών τύπου «Φπα Έσοδων» του άρθρου, που έχουν επιλεγμένο το πεδίο «Συμμετέχει στην ΜΥΦ».

**Τρόπος Ενημέρωσης :** Εξαρτάται από την τιμή του αντιστοιχου πεδίου του άρθρου από το οποίο προήλθε . Αναλυτικότερα στους κανόνες δημιουργίας εγγραφών που αναλύουμε στην συνέχεια .

Με το πλήκτρο  έχουμε την δυνατότητα να μεταφερθούμε στο άρθρο από το οποίο προέκυψε η εγγραφή ΜΥΦ.



## ▼ ΦΠΑ που δεν εκπίπτει

Σύμφωνα με τις οδηγίες της ΓΓΠΣ, ο τρόπος απεικόνισης των συναλλαγών που περιέχουν ποσά μη εκπιπτόμενου ΦΠΑ, διαφέρει αν για την συναλλαγή έχει εκδοθεί Τιμολόγιο από το αν για την συναλλαγή έχει εκδοθεί Απόδειξη Λιανικής Πώλησης ή ΑΠΥ.

Έτσι αν έχει εκδοθεί Τιμολόγιο, η συναλλαγή θα πρέπει να περιληφθεί στην ομάδα των Εξόδων χονδρικής, με αξία την καθαρή αξία της συναλλαγής και ΦΠΑ τον ΦΠΑ της συναλλαγής.

Αν έχει εκδοθεί Απόδειξη (ΛΠ ή ΠΟΥ) η συναλλαγή θα πρέπει να περιληφθεί στην ομάδα των Λοιπών δαπανών ενημερώνοντας μόνο την Αξία με το σύνολο της Καθαρής αξίας συν τον ΦΠΑ.

Παρέχονται τρεις δυνατότητες καταχώρησης τέτοιων άρθρων στην εφαρμογή, που με την κατάλληλη παραμετροποίηση, μπορεί να επιτευχθεί αυτή η απεικόνιση, αυτόματα.

### A. Τρόπος :

**Χρησιμοποιώντας έναν λογαριασμό για να καταχωρήσουμε συγκεντρωτικά το έξοδο και ως προς την καθαρή αξία του και ως προς το ΦΠΑ του.** (αν πχ είναι 100 ευρώ καθαρή αξία και 23 ευρώ φπα ,καταχωρούμε το άρθρο βάζοντας χρέωση 123 στον λογαριασμό εξόδου και στην πίστωση τον λογαριασμό 38 ή τον 50) .

Παράδειγμα καταχώρησης άρθρου με αυτόν τον τρόπο :

Άρθρο Γενικής Λογιστικής Προσωρινό - 135965

A/A άρθρου 14.627      Σειρά       Ομάδα

A/A ημ/γίου       Παραστατικό Εξοδα κίνησης      Τύπος

Ημερολόγιο 001      Εναλ.Παραστ.       Χαρακτηρισμός

Ημερομηνία 13/01/2014      Αιτιολογία       Κατηγορία

	Κωδ.λογ.	Περιγραφή	Χρέωση	Πίστωση	Χαρ/σμ	Κατηγορ	Συναδί
1	64.00.0000	ΕΞΟΔΑ ΚΙΝΗΣ.(ΚΑΥΣΙΜΑ-ΛΙΠΑΝΤΙΚΑ-	123,00	0,00			02-01-03
2	38.00.0000	ΤΑΜΕΙΟ	0,00	123,00			

Χρέωση 123,00    Πίστωση 123,00    Υπόλοιπο 0,00

Ενημερώνει ΚΕΠΥΟ/ΜΥΦ  Αυτόματα

Τέλος    Εφαρμογή    Οδηγίες

Για να ακολουθήσουμε αυτόν τον τρόπο θα πρέπει:

α/ Ο λογαριασμός του εξόδου να έχει **κατηγορία ΦΠΑ** και επιλεγμένα τα :

- Συμμετέχει Μυφ
- Περιέχει ποσά ΦΠΑ
- Φπα μη εκπιπτόμενο.

Λογαριασμός - 64.00.0000

Γενικά Στοιχεία    Σύνολα    Εγγραφές    Στοιχεία χρήστη

Κωδικός Λογαριασμού 64.00.0000      Περιγραφή ΕΞΟΔΑ ΚΙΝΗΣ.(ΚΑΥΣΙΜΑ-ΛΙΠΑΝΤΙΚΑ-ΟΔΙΚ.ΒΟΗΘΕΙΑ ΚΛΠ)

Εναλλακτικός Κωδικός       Εναλ.Περιγραφή

Ιδιότητες Λογαριασμού

Χαρακτηρισμός  Εξοδα

Επίπεδο

Ξένο Νόμισμα

Κατηγορία Φ.Π.Α 23

Μοντέλο Κατανομών

Εναλ.Μοντ.Κατανομών

Λογ/σμός Προϋπ/σμού

Μοντ.Αναμορφώσεων

Έλεγχι

Μέγιστο Ποσό Εγγραφής 0,00     Καθόλου

Ανω όριο Χρεωστικό Υπολοίπου 0,00     Προειδοποίηση

Ανω όριο Πιστωτικό Υπολοίπου 0,00     Απαγόρευση

Ημερομηνίες

Ημ/νία δημιουργίας 11/01/2008

Ημ/νία 1ης εγγραφής 28/01/2008

Τελ.χρέωσης 08/05/2012

Τελ.πίστωσης 30/03/2012

Κλείσιμο Χρήσης

Λογ/σμός Κλεισίματος

Στάδιο Κλεισίματος

Μεταφέρεται σε νέα χρήση

ΚΕΠΥΟ/ΜΥΦ

Συμμετέχει ΜΥΦ

Εξαιρείται από το ΚΕΠΥΟ

Περιέχει και ποσά ΦΠΑ

Λισινικής/Δαπάνες

ΦΠΑ-Μη εκπιπτόμενο

Παρατήρηση

Τέλος    Εφαρμογή    Εγέργειες    Οδηγίες

Επιπλέον θα πρέπει στα Στοιχεία καταστάσεων το πεδίο «Διαχωρισμός αξιών ΦΠΑ» να **μην** είναι τσεκαρισμένο

## **Β τρόπος**

Στο άρθρο **καταχωρίζουμε μία γραμμή με την καθαρή αξία, με τον λογαριασμό του εξόδου και σε άλλη γραμμή καταχωρίζουμε τον ίδιο λογαριασμό με την αξία ΦΠΑ.** Το άρθρο πιστώνεται με λογαριασμό προμηθευτή ή με λογαριασμό ταμείου

Παράδειγμα καταχώρησης άρθρου με αυτόν τον τρόπο :

Αρθρο Γενικής Λογιστικής Προσωρινό - 135965

A/A άρθρου 14.627 Σειρά  Ομάδα

A/A ημ/γίου  Παραστατικό Εξοδα κίνησης Τύπος

Ημερολόγιο 001  Εναλ. Παραστ.  Χαρακτηρισμός

Ημερομηνία 13/01/2014 Αιτιολογία  Κατηγορία

	Κωδ. λογ.	Περιγραφή	Χρέωση	Πίστωση	Χαρ/σμ	Κατηγορ	Συναλλα
1*	64.00.0000	ΕΞΟΔΑ ΚΙΝΗΣ (ΚΑΥΣΙΜΑ-ΛΙΠΑΝΤΙΚΑ-	23,00	0,00			
2	64.00.0000	ΕΞΟΔΑ ΚΙΝΗΣ (ΚΑΥΣΙΜΑ-ΛΙΠΑΝΤΙΚΑ-	100,00	0,00			02-01-034
3	38.00.0000	ΤΑΜΕΙΟ	0,00	123,00			

Χρέωση 123,00 Πίστωση 123,00 Υπόλοιπο 0,00

Ενημερώνει ΚΕΠΥΟ/ΜΥΦ  Αυτόματα

Τέλος Εφαρμογή Οδηγίες

Η παραμετροποίηση του λογαριασμού θα πρέπει να είναι η ίδια με την παραπάνω αλλά στα στοιχεία καταστάσεων θα πρέπει **να είναι** τσεκαρισμένο το «Διαχωρισμός αξιών ΦΠΑ».

### Γ τρόπος:

Με τον τρίτο τρόπο χρησιμοποιούμε δύο λογαριασμούς εξόδου, έναν για την καθαρή αξία και έναν για το ΦΠΑ.

Καταχωρούμε μια γραμμή με τον λογαριασμό του εξόδου την καθαρή αξία, και σε άλλη γραμμή με τον λογαριασμό 63.98 την αξία ΦΠΑ.

Παράδειγμα καταχώρησης άρθρου με αυτόν τον τρόπο:

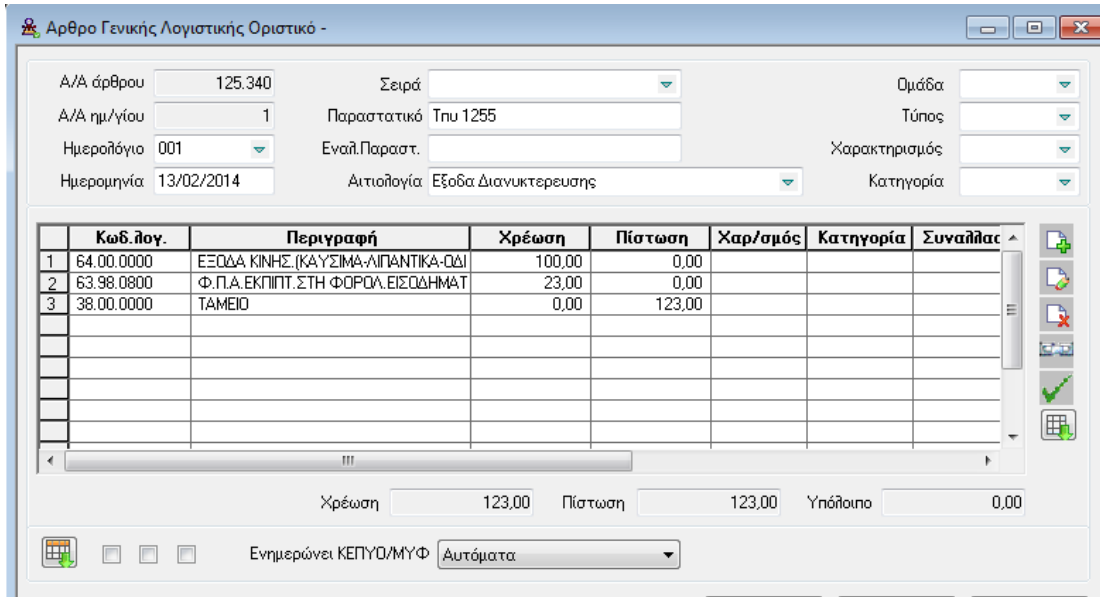

Σε αυτήν την περίπτωση αυτό που μας ενδιαφέρει είναι ο 63.98 να έχει επιλεγμένο

- Χαρακτηρισμό ΦΠΑ Εξόδων.
- Φπα Μη εκπιπτόμενο

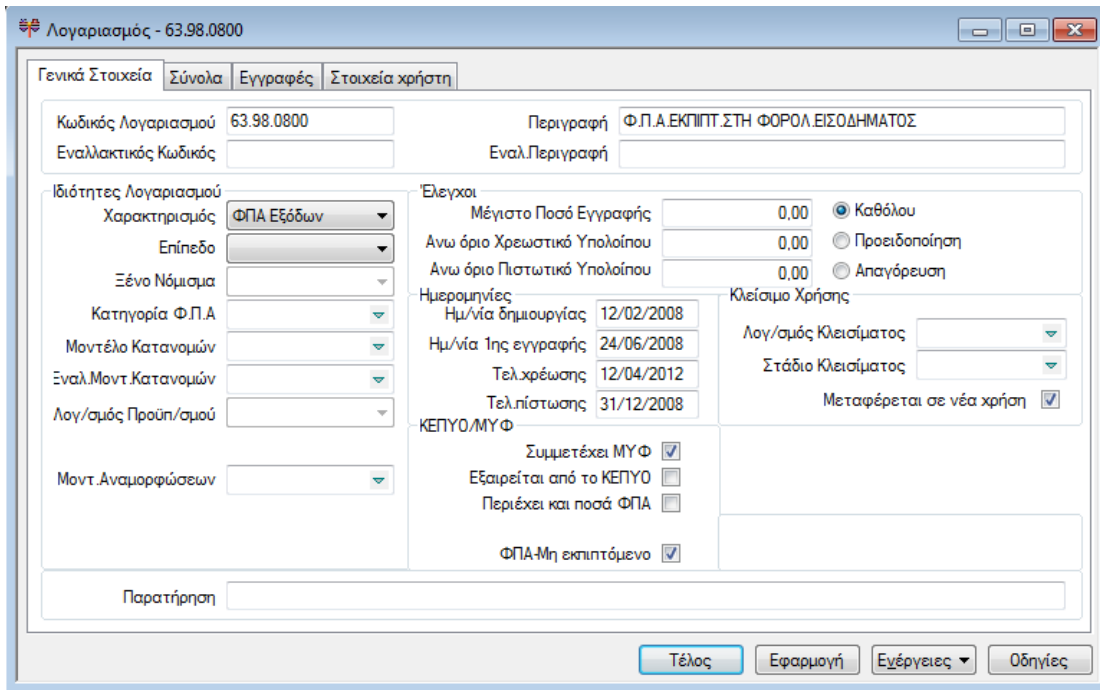

Κατά την δημιουργία των εγγραφών, ανεξάρτητα από τον τρόπο που θα ακολουθήσουμε για την καταχώρηση των άρθρων, ισχύουν τα εξής :

- Αν η εγγραφή που θα προκύψει είναι τύπου **Έσοδα/Έξοδα χονδρικής**, η εγγραφή ΜΥΦ που θα προκύψει να έχει ως αξία την καθαρή αξία του άρθρου και ως αξία φπα το ποσό του μη εκπιπόμενου ΦΠΑ.
- Αν προκύψει εγγραφή **Λοιπών Δαπανών** η εγγραφή ΜΥΦ που θα προκύψει να έχει ως αξία το άθροισμα της καθαρής αξίας του άρθρου συν το ποσό του μη εκπιπόμενου ΦΠΑ.

[Επιστροφή](#)

### ▼ Μαζική διαγραφή εγγραφών ΜΥΦ

Η μαζική διαγραφή εγγραφών ΜΥΦ πραγματοποιείται από την ενέργεια *Διαγραφή εγγραφών* του μενού Περιοδικές εργασίες\Εργασίες ΜΥΦ.

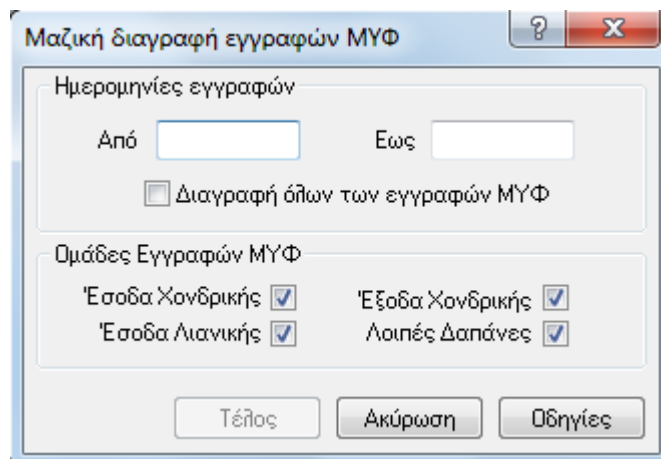

Στον εμφανιζόμενο διάλογο επιλέγεται :

- το ημερολογιακό διάστημα των εγγραφών ΜΥΦ που θα διαγραφούν
- σημειώνεται το πεδίο «Διαγραφή όλων των εγγραφών ΜΥΦ» για διαγραφή όλων των εγγραφών ακόμα και αυτών που δεν έχουν προκύψει από μαζική δημιουργία αλλά έχουν καταχωρηθεί από τον χρήστη
- Συγκεκριμένη ομάδα εγγραφών.

Αν ορισμένες από τις προς διαγραφή εγγραφές έχουν ήδη αποσταλεί στη ΓΓΠΣ εμφανίζεται προειδοποιητικό μήνυμα.

[Επιστροφή](#)

## ▼ Υποβολή στοιχείων

Η υποβολή στοιχείων ΜΥΦ στη ΓΓΠΣ πραγματοποιείται με την ενέργεια «Μηχανογραφικά αρχεία ΜΥΦ» του μενού των περιοδικών εργασιών «Εργασίες ΜΥΦ».

Μπορούν να οριστούν τα ακόλουθα στοιχεία:

**Χρήση:** Επιλέγεται το έτος στο οποίο αφορά η υποβολή

**Έξοδα Χονδρικής:** Επιλέγεται αν επιθυμούμε να υποβληθούν οι πωλήσεις χονδρικής.

**Λοιπές Δαπάνες:** Επιλέγεται αν επιθυμούμε να υποβληθούν οι λοιπές δαπάνες.

**Έσοδα Χονδρικής:** Επιλέγεται αν επιθυμούμε να υποβληθούν οι πωλήσεις χονδρικής.

**Έσοδα Λιανικής:** Επιλέγεται αν επιθυμούμε να υποβληθούν οι πωλήσεις λιανικής.

**Μήνας ή Τρίμηνο :** Δίπλα από κάθε κατηγορία εγγραφών επιλέγεται ο Μήνας ή το Τρίμηνο στο οποίο αφορά η υποβολή. Αν η επιχείρηση τηρεί Απλογραφικά βιβλία και έχει δηλωθεί κατάλληλα στη σχετική



παράμετρο ( Περίοδος υποβολής στοιχείων εξόδων, στα Στοιχεία κατάστασης), τότε αν επιλεγεί έστω μία κατηγορία εγγραφών Εξόδου , τότε ή περίοδος υποβολής είναι τριμηνιαία.

Αν επιλεγθεί ταυτόχρονη αποστολή μίας ομάδας Εσόδων με έστω μία ομάδα Εξόδων, πραγματοποιείται έλεγχος συμφωνίας ανάμεσα στον μήνα υποβολής των Εσόδων και τον μήνα ή το τρίμηνο υποβολής των Εξόδων.

Έτσι αν η αποστολή των Εξόδων είναι μηνιαία, τότε ο μήνας υποβολής των Εσόδων πρέπει να είναι ίδιος με τον μήνα υποβολής των Εξόδων.

Αν η αποστολή των Εξόδων είναι τριμηνιαία, τότε ο μήνας των υποβολής των Εσόδων πρέπει να είναι ο τελευταίος μήνας του τριμήνου υποβολής των Εξόδων.

Υπάρχουν δύο τρόποι αποστολής στη ΓΓΠΣ, απευθείας αποστολή στην ΓΓΠΣ ή δημιουργία αρχείου για αποστολή.

**Αποστολή στη ΓΓΠΣ:** Επιλέγεται όταν επιθυμούμε να υποβάλλουμε τις επιλεγμένες εγγραφές ΜΥΦ στη ΓΓΠΣ. Θα χρησιμοποιηθούν το όνομα χρήστη και ο κωδικός που έχουμε δηλώσει στα Στοιχεία Εισόδου στα Στοιχεία καταστάσεων.

**Αποθήκευση σε αρχείο:** Επιλέγεται όταν επιθυμούμε να εξαγάγουμε τις επιλεγμένες εγγραφές ΜΥΦ σε αρχείο, με σκοπό τη χειροκίνητη υποβολή του στη ΓΓΠΣ, ή την επεξεργασία του σε εξωτερικές εφαρμογές.

Η διαδικασία εκτελείται επιλέγοντας το κουμπί «Συνέχεια».

Αν η ημερομηνία εισόδου στην εφαρμογή υπερβαίνει το προκαθορισμένο όριο ημερών (στα Στοιχεία καταστάσεων) εντός του επόμενου μήνα από αυτόν που υποβάλλεται και ταυτόχρονα έχει οριστεί έλεγχος ορίου ημερών, εμφανίζεται προειδοποιητικό ή απαγορευτικό μήνυμα πριν την έναρξη της διαδικασίας.

Το αποτέλεσμα της αποστολής εμφανίζεται στο τέλος της διαδικασίας.

- Οι εγγραφές των εσόδων ανα ΑΦΜ αποστέλλονται πάντα συγκεντρωτικά ανά ΑΦΜ και τύπο παραστατικού (Τιμολόγια και Πιστωτικά) Δεν υποστηρίζεται η αναλυτική ανα παραστατικό αποστολή
- Τα groups των Συγκεντρωτικών Εσόδων Συγκεντρωτικών Εξόδων και Λιανικής αποστέλλονται πάντα με την λογική της αντικατάστασης (Replace) Δεν υποστηρίζεται η λογική της προσθήκης (Incremental) αποστολής στοιχείων

[Επιστροφή](#)

## ▼ Εγγραφές που αποστέλλονται -Διαχείριση ακυρωτικών και ακυρωμένων παραστατικών.

Στη διαδικασία υποβολής περιλαμβάνονται μόνο οι εγγραφές ΜΥΦ τύπου **Τιμολόγιο και Πιστωτικό**.

Δεν περιλαμβάνονται εγγραφές ΜΥΦ τύπου «**Ακυρωτικό**» ή «**Ακυρωτικό πιστωτικού**» καθώς οι εγγραφές από τις οποίες προήλθαν , δηλαδή παραστατικά ή άρθρα που έχουν ακυρωθεί.

Αν τα ακυρωτικά έχουν ακυρώσει παραστατικά ή άρθρα που έχουν ήδη υποβληθεί στη ΓΓΠΣ σε προηγούμενη περίοδο, εμφανίζεται σχετικό προειδοποιητικό μήνυμα στο χρήστη και είναι ευθύνη της επιχείρησης να υποβάλλει τροποποιητική δήλωση στην εφορία για την προηγούμενη περίοδο.

[Επιστροφή](#)

## ▼ Έλεγχος αποτελεσμάτων

### ▼ Διαχείριση περιόδων υποβολής

Αν επιλεγεί η απευθείας αποστολή του αρχείου στην ΓΓΠΣ, τότε φυλάσσονται από την εφαρμογή τα στοιχεία της αποστολής.

Τα αποτελέσματα της κάθε αποστολής είναι διαθέσιμα από το Περιοδικές Εργασίες- Εργασίες ΜΥΦ - Περίοδοι υποβολής στοιχείων ΜΥΦ.

Η εφαρμογή δημιουργεί μία εγγραφή για κάθε ομάδα εγγραφών αποστολής και για κάθε περίοδο υποβολής.

Στα στοιχεία που φυλλάσσονται σε κάθε υποβολή είναι :

η **ομάδα εγγραφών** που υποβλήθηκε

Το **ημερομηνιακό διαστημα** που αφορούσε,

τον **κωδικό** αποστολής της, το νομικο αυτό το δίνει ΓΓΠΣ

το **αποτέλεσμα** της αποστολής με τιμές

Λανθασμένη : Αν η ΓΓΠΣ εντοπισε σφάλμα στο αρχείο με αποτελεσμα να μην το βρίσκει αποδεκτό

Προς Επεξεργασία : Αν η ΓΓΠΣ δεν έχει επεξεργασθεί ακόμα το αρχείο

Ολοκληρωμένη : Αν η ΓΓΠΣ δεχτηκε το αρχείο.

Αν έχει ενημέρωσει τελικά την ΓΓΠΣ όταν η τιμή του πεδίου **Αποτέλεσμα** είναι ολοκληρωμένη , την **ημερομηνία τελευταίας υποβολής**, και το **μήνυμα λάθους** αν η αποστολή επέστρεψε λάθος οποτε και το αποτέλεσμα της αποστολής είναι Λανθασμένη..

Υπάρχει η περίπτωση, λόγω μεγάλου όγκου δεδομένων κατά την αποστολή στην ΓΓΠΣ, η αποστολή να μείνει σε κατασταση **Προς επεξεργασία** από την Γενική Γραμματεία. Υπάρχει η δυνατότητα να ενημερωθούμε εκ'των υστέρων για την εξέλιξη αυτής της υποβολής, καλώντας την ενέργεια Ενημέρωση αποτελέσματος Υποβολής μέσα από την φόρμα του αποτελέσματος.

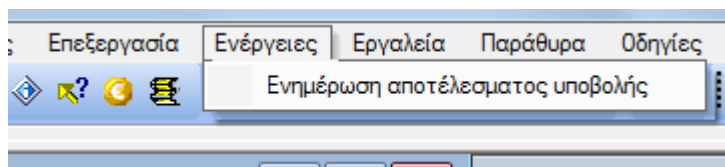

Η εφαρμογή, καλεί πάλι την ΓΓΠΣ και ενημερώνεται για το αποτέλεσμα της αποστολής, αποστέλλοντας τον κωδικό της. Στην συνέχεια εμφανίζεται μήνυμα με το αποτέλεσμα της κλήσης και η εφαρμογή ενημερώνει την εγγραφή κατάλληλα .

Αν η νέα κατάσταση είναι ολοκληρωμένη, ή αν επέστρεψε λάθος οπότε και η κατάσταση θα γυρίσει σε Λανθασμένη και θα καταγραφεί το μήνυμα σφάλματος. Επιπλέον θα από – ενημερωθεί το πεδίο Ενημέρωση ΓΓΠΣ.

[Επιστροφή](#)